Anleitung zum Online-Update für Navigationssysteme der a-rival XEA-Serie

Sie benötigen für die Durchführung des Online-Updates einen **Windows-PC mit schnellem Internetzugang**. Die Datenmenge, die für das Update auf Ihren PC herunter geladen werden muss, kann je nach dem von Ihnen erworbenen Modell und Kartenmaterial sehr hoch sein (bis zu 2,5 GB). Daher empfehlen wir eine **schnelle DSL-Verbindung** (min. 2.000, besser 16.000), damit Ihre Wartezeit beim Download nicht unnötig verlängert wird.

Bitte beachten Sie, dass je nach dem von Ihnen gewählten Internet-Tarif für den Download bei Ihrem Internet-Anbieter Kosten anfallen können. **Von unserer Seite aus entstehen keine Kosten – der Download des Update-Tools aOUTo sowie das Update selber ist für Sie kostenlos!**

Bitte trennen Sie vor dem Anschluss Ihres Navigationssystems, die über USB an Ihren PC angeschlossenen anderen USB-Speichermedien, wie z.B. USB-Speichersticks, USB-Kartenleser usw. von Ihrem PC, damit es nicht zu Konflikten oder anderen Einschränkungen kommen kann.

Bitte prüfen Sie vor einem eventuellen Update der Navigationssoftware, ob für Ihr Gerät eine neuere Version des Betriebssystems (Firmware-Update) zur Verfügung steht. Diese finden Sie gegebenenfalls auf unserer Webseite www.a-rival.de im Reiter **Downloads** auf der Produktseite Ihres Gerätemodels.

Falls ein solches Firmware-Update zur Verfügung steht und Sie dieses noch nicht aufgespielt haben, tun Sie dies bitte bevor Sie ein Software-Update durchführen. Anleitungen für Firmware-Updates finden Sie im jeweiligen Download-Bereich.

Um diese Anleitung möglichst universell und aktuell zu halten, zeigen die folgenden Abbildungen den Stand der jeweiligen Drucklegung. Diese kann andere Details und/oder Gerätenamen enthalten bzw. darstellen. Das stellt keinen Mangel dar und dient reinen Informations- und Klarstellungszwecken.

Schritt 1 – Vorbereiten Ihres Navigationssystems für das Online-Update:

Ihr Navigationssystem muss vor Anschluss an Ihren PC zuerst in den USB-Mass-Storage Mode versetzt werden und nach erfolgtem Update wieder in den USB-Active-Sync-Mode zurück gesetzt werden.

Dazu klicken Sie im „**Startmenü**“ nach dem Einschalten auf **Einstellungen**, dann auf „**USB**“. Hier können Sie nun die beiden USB-Modi auswählen. Rechts oben auf dem Disketten-Symbol den neuen Modus bestätigen. Das Gerät startet dann neu.

Jetzt kann Ihr Navigationssystem schon über das im Lieferumfang befindliche USB-Kabel mit dem PC verbunden werden. Sollte Windows die Meldung anzeigen, dass ein neues Laufwerk (Automatische Wiedergabe…) gefunden wurde, können Sie diese einfach weg klicken bzw. schließen.

Schritt 2 – Registrierung und Anmeldung unter my a-rival:

Bitte auf unserer Webseite www.a-rival.de rechts oben auf „**Registrieren**“ klicken und dann auf „**NAV-Serie *ohne* active-Dienste**“. Bitte das folgende Formular mit Ihren Daten ausfüllen. Den von Ihnen frei wählbaren **Benutzernamen** und das ebenfalls frei wählbare **Passwort bitte merken oder notieren!**

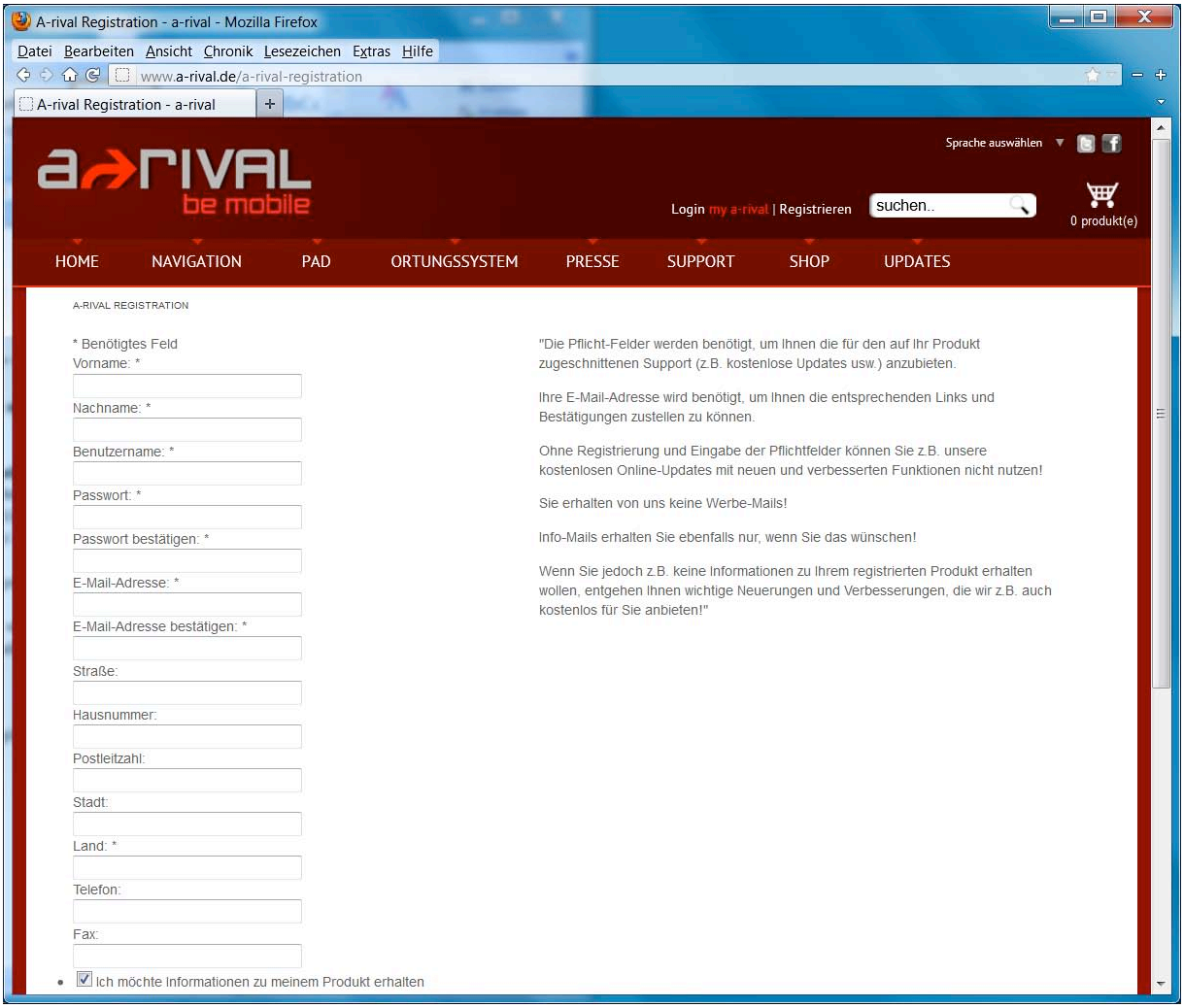

Falls Sie den Sicherheitscode (Captcha) ganz unten im Formular nicht richtig erkennen, können Sie diesen jederzeit (auch mehrfach) neu erstellen lassen.

Sie haben nun erfolgreich ein Benutzer-Konto erstellt und erhalten im Anschluss eine **Mail** von uns, welche einen **Link** enthält. Bitte klicken Sie auf den Link, dieser führt Sie direkt zur Anmeldung:

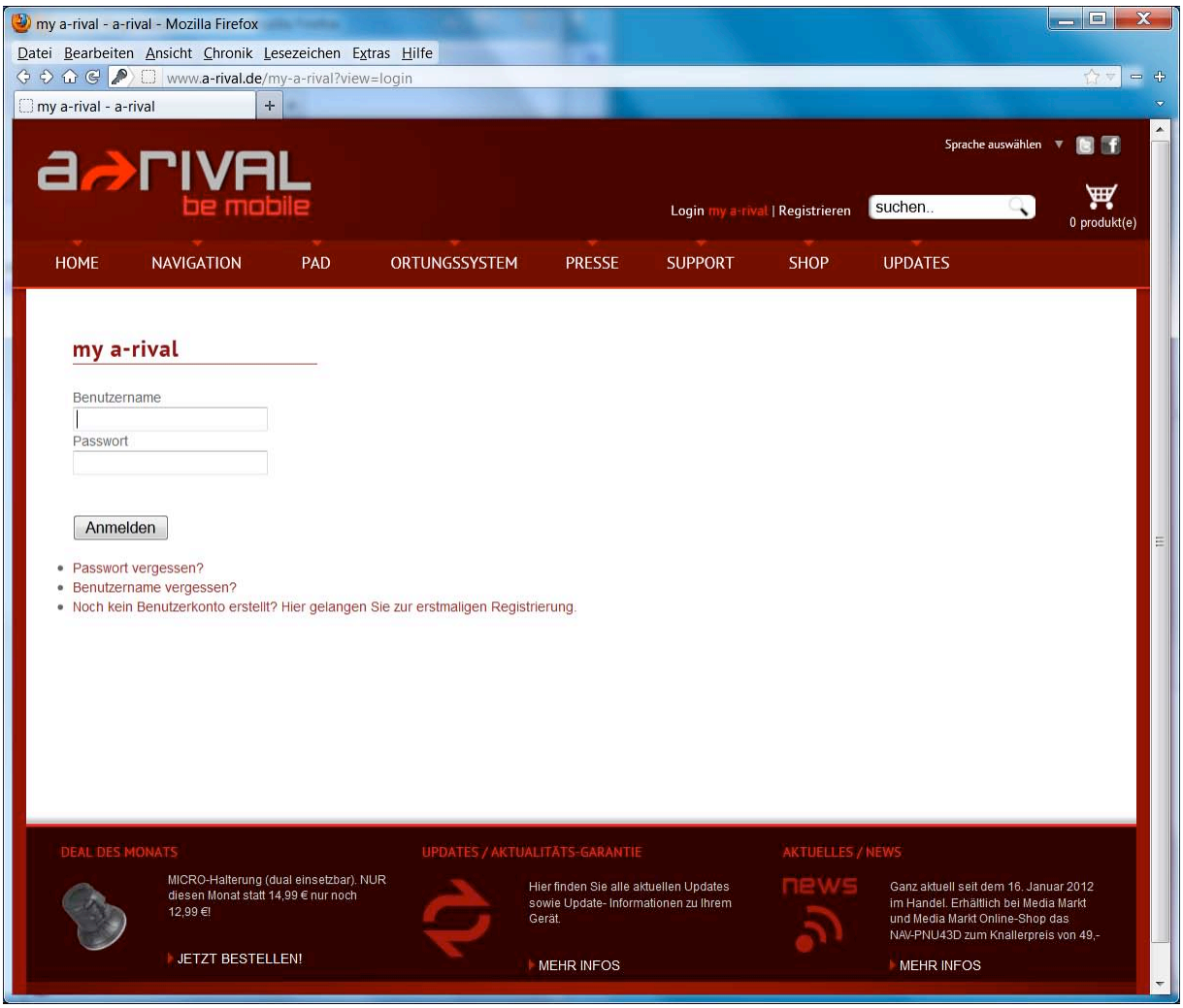

Geben Sie bitte nun **Ihre Login-Daten** (Benutzername und Passwort) ein, welche Sie im vorherigen Schritt bei der Registrierung bestimmt haben.

Als nächstes ordnen Sie Ihrem Benutzer-Konto nun das von Ihnen gekaufte Navigations-system zu. Sie können hier nacheinander auch mehrere Geräte registrieren (z.B. für einen Fuhrpark). Dazu **registrieren Sie ein „neues a-rival Produkt“**. Wählen Sie Ihr Gerät aus, geben nun die Seriennummer ein. Die IMEI-Nummer wird für die XEA-Serie nicht benötigt. Lassen Sie das Feld einfach leer.

Nach Abschluss der Geräte-Registrierung erhalten Sie einen Link. Dieser führt Sie direkt zum Download es passenden Onlineupdate-Tools "aOUTo".

Unsere Bestätigungsmails werden jeweils sofort an Sie verschickt. Falls Sie diese nicht direkt erhalten, bitte 1. Ihr Mailprogramm die Mails neu abrufen / laden lassen und/oder 2. Ihren SPAM-Ordner kontrollieren.

Schritt 3 – Download und Installation des Online-Update-Tools *aOUTo*:

Nach Klick auf den Link sollten Sie sofort folgendes Fenster sehen:

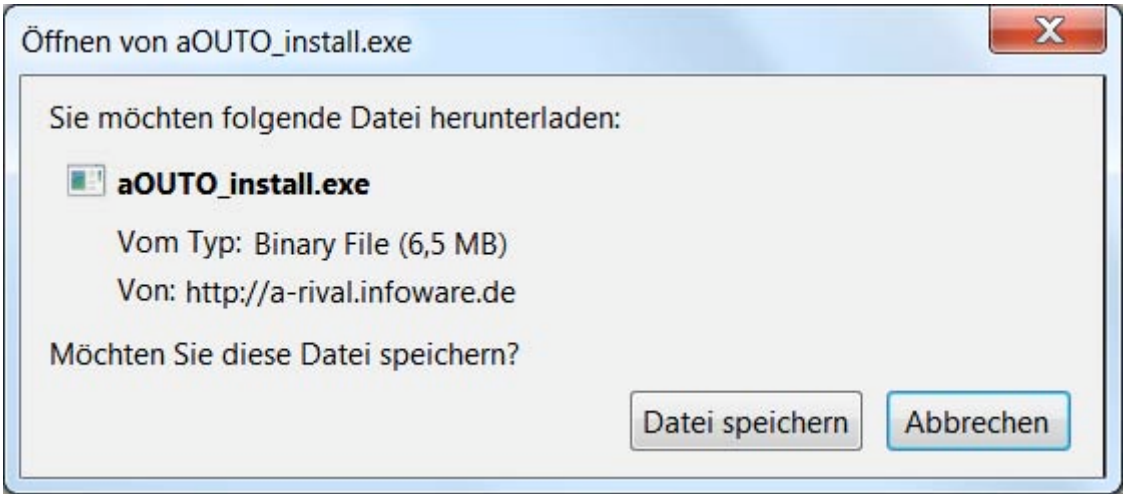

Bitte auf „**Datei speichern**“ klicken damit die Datei auf Ihrem PC gespeichert wird.

Danach bitte die **gespeicherte Datei ausführen**. Sollte beim Ausführen nicht gleich ein Fenster "Ausführen" kommen gefolgt von

und der Setup-Assistent somit unmittelbar starten, bitte hier abbrechen und **eine eventuell vorhandene Antiviren-Software vorübergehend deaktivieren.**

Folgen Sie nun den Anweisungen im Setup-Programm.

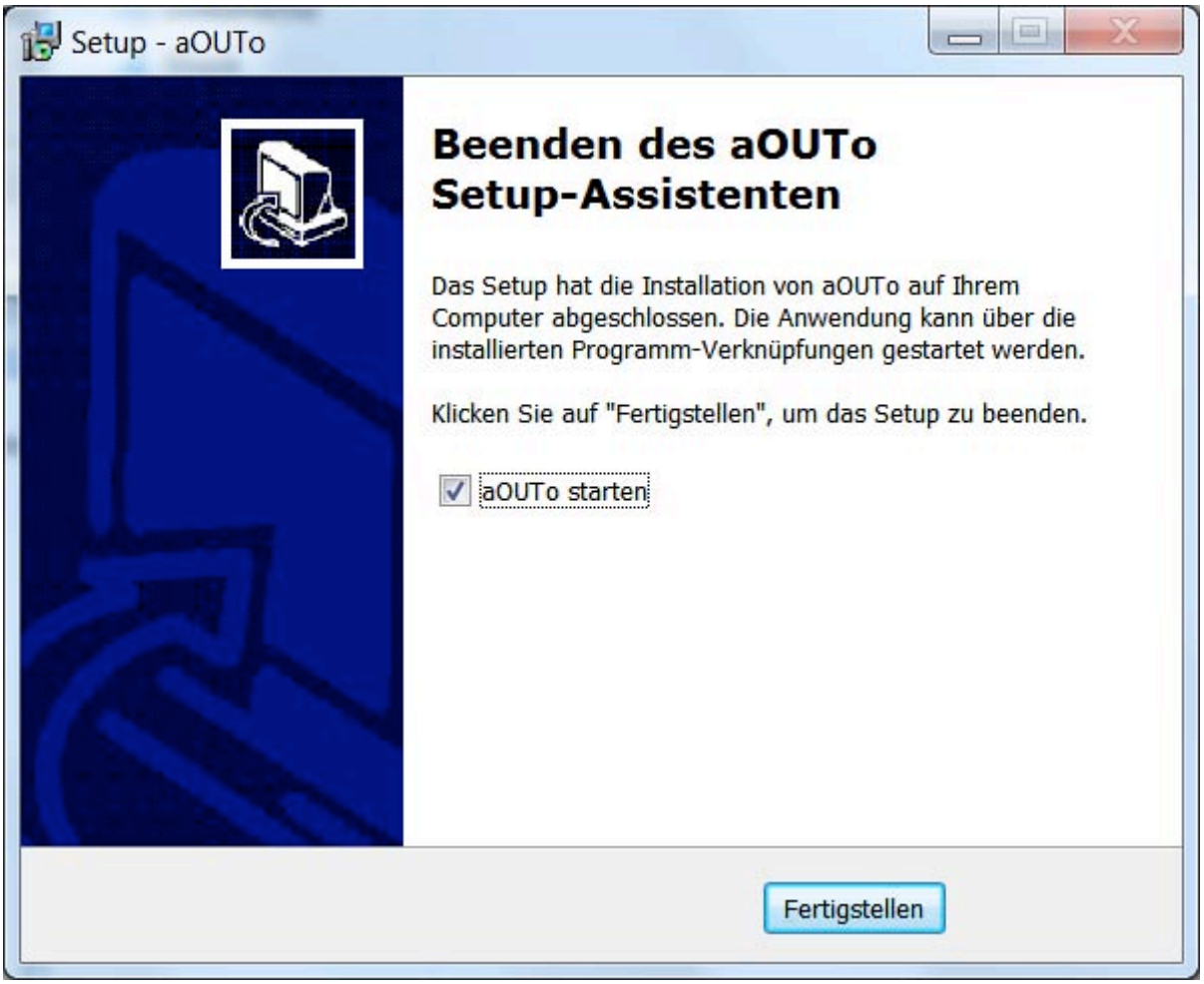

Nach dem letzten Fenster sollte aOUTo automatisch starten, wenn Sie das Häkchen entsprechend gesetzt haben.

Jetzt können Sie auch Ihr Antiviren-Programm wieder aktivieren, sofern Sie es vorher deaktivieren mussten.

Sie sollten nun folgendes Fenster sehen:

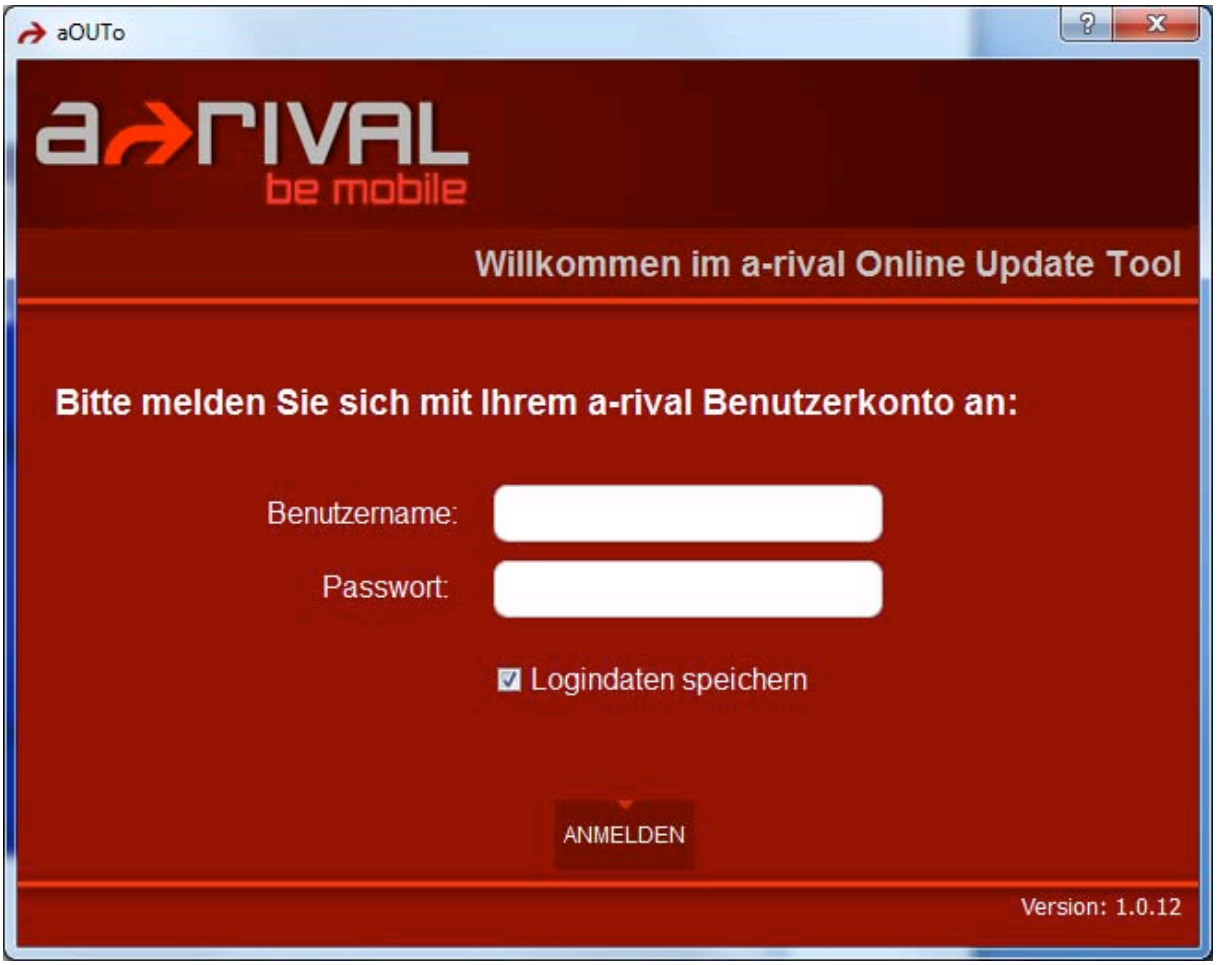

<u>Schritt 4 – Update / Upgrade über den Online-Updater *aOUTo*:</u>

Bitte geben Sie hier Ihre **Login-Daten aus der Registrierung** ein. Danach fordert sie aOUTo dazu auf ein Gerät über USB anzuschließen, sofern dies noch nicht geschehen ist.

Das folgende Fenster erscheint (sofern vorher der USB-Mode korrekt auf Mass-Storage eingestellt wurde:

Im Beispiel oben ist es:
Modell: XEA60 bzw. 70 (diese Modelle unterschieden sich für den Updater nicht)
Software **Version: 3.0.0**
Kartendaten: Europa (EU) in der Version CAR (Neben CAR kann hier auch Truck, Camping usw. – je nach von Ihnen erworbenen Modell stehen)
Zusatzupdates: Blitzerdaten Europa
Das ist der aktuelle Status.

Bitte prüfen Sie, ob Ihr Gerät korrekt erkannt wurde!
Dieser Schritt ist vor allem wichtig, falls Sie mehrere a-rival Geräte besitzen und registriert haben.

Falls die Automatische Erkennung nicht korrekt war, trennen Sie bitte die USB-Verbindung zwischen Gerät Ihrem PC und beenden *aOUTo*. Danach *aOUTo* wieder starten und das Gerät erneut über USB verbinden.

Sollte die Erkennung korrekt sein, klicken Sie auf „**Aktualisierungen suchen“**. Bei Fragen wenden Sie sich bitte an unsere Service-Hotline.

Sie erhalten die jeweils zu Ihrem Gerät und Status passenden Update-Optionen zur Auswahl, z.B.:

Im Beispiel oben stehen neue Blitzerdaten für Europa bereit.

Klicken Sie die gewünschte/n Option/en an (grünes Häkchen).

Manche Optionen können nur zusammen ausgewählt werden, andere wieder erscheinen erst dann, wenn vorher ein anderes vorab benötigtes Update eingespielt wurde.

Um sicher zu gehen, dass Ihnen alle für Ihr Gerät verfügbaren Updates angeboten werden, können Sie nach einem erfolgreich abgeschlossenen Update nochmals nach **Aktualisierungen suchen**.

Wenn keine Updates mehr für Ihr Gerät zur Verfügung stehen, erhalten Sie die Meldung, **dass keine Aktualisierungen gefunden** werden konnten:

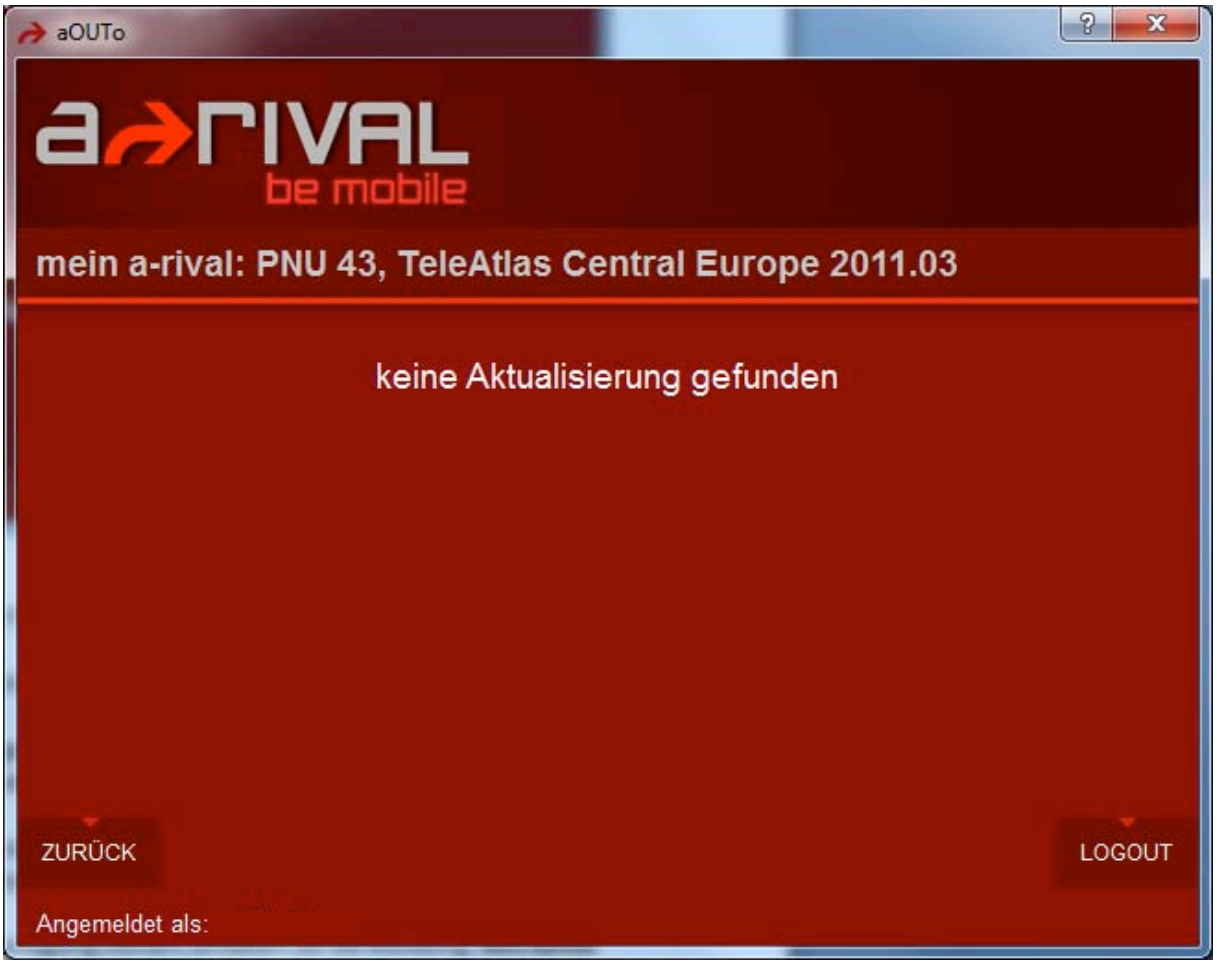

In diesem Fall klicken Sie auf „**LOGOUT**“ und **beenden aOUTo** durch einen Klick auf das „**X**“ rechts oben im Fensterrahmen.

Trennen Sie nun die USB-Verbindung und **stellen den USB-Mode wieder auf MS Active-Sync** zurück.
Danach schalten Sie Ihr Gerät vollständig aus und wieder ein oder führen einen Hardware-Reset (siehe Handbuch des Gerätes) durch.

Prüfen Sie nun die Funktion des Gerätes und machen sich mit den neuen Funktionen vertraut. Anleitungen zu neuen Funktionen, Updates usw. finden Sie in den Download-Bereichen auf unserer Webseite www.a-rival.de

Sollten Sie eine Fehlfunktionen feststellen, können Sie bequem und schnell über die Option „**Backup einspielen“** in aOUTo einen früheren Zustand Ihres Gerätes wieder herstellen:

Wählen Sie dazu die letzte / neueste Version aus und klicken auf „**Backup einspielen“**. Ihr Gerät wird nun wieder automatisch auf den jeweiligen Software-Stand zurück gesetzt. Im Anschluss können Sie das fehlgeschlagene Update nochmals durchführen.

Ergänzende Informationen

Während eines Updates sind mehrere Einzelschritte notwendig, welche Sie möglicherweise zwischendurch bestätigen müssen. Die beiden zeitintensiven Schritte (Download der neuen Software und Übertragung in Ihr Gerät) benötigen keine zwischenzeitlichen Bestätigungen. Sie können den PC in dieser Zeit unbeaufsichtigt lassen. Bitte stellen Sie jedoch sicher, dass der PC nicht in einen Schlaf- oder Stand-By-Modus übergeht, wenn längere Zeit keine Eingabe erfolgt.

Während des Downloads sollten Sie möglichst keine Programme starten oder ausführen, welche ebenfalls hohe Datenvolumen über Ihre Internetleitung benötigen (z.B. Videos ansehen oder Musikdateien herunterladen), da die Ihnen zur Verfügung stehende Bandbreite Ihrer Internetleitung dadurch unnötig aufgeteilt wird. Dadurch verlängern sich die Downloadzeiten unnötig.

aOUTo überprüft beim Start , ob eine neuere Version des Online-Updaters zur Verfügung steht und meldet Ihnen das. In diesem Fallmüssen Sie das erst bestätigen und das Setup erneut ausführen. Eventuell bereits gespeicherte Nutzer- und Gerätedaten bleiben nach einem solchen Update erhalten, sofern Sie die vorgeschlagenen Optionen (z.B. Speicherorte usw.) nicht verändern.

Hotline: 05 11-12 38 35 06

Adresse und Kontaktdaten:
Baros Service Center
Kleine Düwelstr. 21
D-30171 Hannover
Fax: 05 11-161 25 36
support@a-rival.de